

Sayı : E.08-040-566
Konu : OSB Uygulama Yönetmeliği Geçici 12.Madde
Bilgilendirmesi hk.

20.01.2025

Sayın SANAYİCİMİZ,

05.09.2024 tarihinde Organize Sanayi Bölgeleri Uygulama Yönetmeliğinde yapılan değişiklik ile ilave edilen **Geçici 12.** Maddenin birinci fıkrasında yer alan ‘Bu maddenin yürürlüğe girdiği tarihten önce İşyeri Açma ve Çalışma Ruhsatı almayan katılımcılara, 31/01/2025 tarihine kadar Bakanlığa başvurulması halinde, Bakanlık tarafından 3 yıl ilave süre verilebilir. Süresi içinde başvuru yapılmayan süresi bitmiş tüm parsel tahsisleri OSB tarafından iptal edilir.’ hüküm çerçevesinde arsa tahsisine ilişkin sürelerinin tamamını maddenin yürürlüğe girdiği tarih olan 05.09.2024’den önce tükenen ve bu süre içerisinde iş yeri açma ve çalışma ruhsatı almayan katılımcılara Bakanlığımıza başvurmaları halinde 3 yıla kadar son bir süre uzatım hakkı tanınmış olup, **talep edilen sürenin ilk 6 ayı ücretsiz, 6 ayın üzerinde verilen her ay başına güncel parsel tahsis bedelinin; geçerli yapı ruhsatı olmayan katılımcılar için % 0,5’i oranında, geçerli yapı ruhsatı olup yapı kullanma izni olmayan katılımcılar için % 0,1 oranında, yapı kullanma izin belgesi olup işyeri açma ve çalışma ruhsatı olmayan katılımcılar için ise % 0,05’i oranında ücretlendirilecektir.** Bakanlığa iletilen başvuruların kontrol edilmesi ve Bakanlık makamından olur alınması sonrası hesaplanan döner sermaye bedeli katılımcılarımıza yazı ile bildirilecektir. Bahse konu ödemenin Bakanlık Makamı olurunun alındığı tarihten itibaren en geç bir ay içerisinde defaten yatırılması gerekmekte olup, aksi taktirde katılımcıların süre uzatım talepleri reddedilecektir.

Bu nedenle **31.01.2025** tarihine kadar tarafınızdan Bakanlığa başvurularak (MEYDİP sistemi üzerinden) son bir kereye mahsus süre uzatımı talep edilmesi gerektiği, başvurulmaması halinde gerekli hukuki sürecin başlatılacağını önemle bilgilerinize rica ederim.

e-imzalıdır

Mehmet KOÇER

Nilüfer Organize Sanayi Bölgesi
Müdürü

Ek : Bakanlık Bilgilendirme Yazısı

Bu belge Nilüfer Organize Sanayi Bölgesi Müdürlüğünde uygulanmakta olan Bilgi Güvenliği Yönetim Sistemi kapsamında korunmaktadır.

Minareliçavuş Osb Mahallesi Atatürk Bulvarı No.2 16145 Nilüfer/BURSA

Tel:02244110900 Fax:02244110908

Elektronik Ağ: ElektronikAg

Bilgi İçin :

Ebru SUNEL

Keş Adresi : nosab@hs02.kep.tr

e.basoglu@nosab.org.tr

Bu belge 5070 sayılı elektronik imza kanuna göre güvenli elektronik imza ile imzalanmıştır.

Bu belgedeki elektronik imzayı <https://eosb.nosab.org.tr/BelgeDogrula/EImzaDogrulama> sayfasını ziyaret ederek JCuAqnrT kodu ile doğrulatabilirsiniz.

DAĞITIM YERLERİNE

Tarih : 03/01/2025
Sayı : 6450225777-E.5
Konu : Döner Sermaye İşletmesi Geçici 12 nci Madde Ücretlendirmesi

Bilindiği gibi 05.09.2024 tarihinde Organize Sanayi Bölgeleri Uygulama Yönetmeliği'nde yapılan değişiklik ile Yönetmeliğe geçici 12 nci madde eklenerek; Bakanlık uzatımı dahil tüm süreleri tükenen ve yapı ruhsatı veya iş yeri açma ve çalışma ruhsatı almayan katılımcılara Bakanlık tarafından 3 yıl ilave süre verilmesine imkan tanınmıştır.

Yönetmelik değişikliği sonrası geçici 12 nci maddeye ilişkin olarak; Bakanlıkça süre uzatımı verilen her ay başına güncel parsel tahsis bedelinin %0,5'i oranında ücretlendirilme yapılmasına ilişkin usul ve esas yayımlanarak, OSB'lere duyurulmuştur.

Yönetmelik değişikliği ve geçici 12 nci madde kapsamında Bakanlıkça yapılacak ücretlendirmelere ilişkin olarak OSB'ler ile katılımcı firmalar tarafından Kuruluşumuza iletilen talepler ile Bakan Yardımcımız Sn. Oruç Baba İNAN'ın katıldığı Bölge Toplantılarında dile getirilen hususlar; 14.11.2024 ve 05.12.2024 tarihlerinde Sanayi ve Teknoloji Bakanımız Sn. M. Fatih KACIR'a yüz yüze arz edilmiştir.

Kuruluşumuzca yapılan girişimler neticesinde Yönetmelik'te yapılan değişikliklere ilişkin yol haritası Bakanlıkça 24.12.2024 tarihinde usul ve esaslar halinde yayımlanarak; başta kiralama olmak üzere birçok husus çözüme kavuşturulmuştur.

Geçici 12 nci madde uygulamasındaki ücretlendirmeye ilişkin OSB'lerimizden gelen talepler ise Bakanlıkça yayımlanan Döner Sermaye İşletmesi 2025 Mali Yılı Birim Fiyat Listesi'nin güncellenmesi suretiyle karşılanmıştır.

Bakanlıkça yayımlanan fiyat listesine göre **OSB Uygulama Yönetmeliği'nin Geçici 12 nci maddesi kapsamında Bakanlıkça verilen süre uzatımlarında;**

-Geçerli yapı ruhsatı olmayan firmalarda, ilk 6 ay ücretsiz olup; 6 ayın üzerinde verilen her ay başına güncel parsel tahsis bedelinin %0,5'i oranında ücretlendirilecektir.

-Geçerli yapı ruhsatı olup yapı kullanma izin belgesi olmayan firmalarda, ilk 6 ay ücretsiz olup; 6 ayın üzerinde verilen her ay başına güncel parsel tahsis bedelinin %0,1'i oranında ücretlendirilecektir.

-Yapı kullanma izin belgesi olup iş yeri açma ve çalışma ruhsatı olmayan firmalarda, ilk 6 ay ücretsiz olup; 6 ayın üzerinde verilen her ay başına güncel parsel tahsis bedelinin %0,05'i oranında ücretlendirilecektir.

Bu belge, güvenli elektronik imza ile imzalanmıştır.

Evrak Doğrulama: <https://ebys.osbuk.org/enVision.Sorgula/BelgeDogrulama.aspx?eD=BSUUJ7P2F&eS=5> Pin Kodu: 75702

TOBB İki Kuleleri C Kule 16. Kat, Mustafa Kemal Mah. Eskişehir Yolu 9. Km,
No: 252 (Dumlupınar Bulvarı) 06530 Çankaya / Ankara
Tel: +90 (312) 419 18 00 (PBX) Fax: +90 (312) 419 27 00
E-Posta: info@osbuk.org.tr Web: www.osbuk.org KEP: osbuk@hs01.kep.tr

Ayrıntılı bilgi için: Av. Arb. İrem Aydoğan
Tel: +90 (312) 419 18 00 (PBX)/134
E-Posta: irem@osbuk.org.tr

Yönetmeliğin geçici 12 nci maddesinden faydalanmak isteyenlerin **31.01.2025 tarihine kadar MEYDİP üzerinden** Bakanlığa müracaat etmeleri gerekmekte olup; ilgili hususun katılımcı firmalarınıza duyurularak ilk 6 ay ücretsiz uygulanacak bu uygulamadan katılımcılarınızın faydalanmasının sağlanması önem arz etmektedir.

Bilgilerinizi ve gereğini rica ederiz.

Saygılarımızla,

*Sanayi ve Teknoloji Bakanlığı Döner Sermaye İşletmesi 2025 Mali Yılı Birim Fiyat Listesi'nin tamamına <https://www.sanayi.gov.tr/e-tahsilat/#birim-fiyatlar> bağlantısından erişim sağlayabilirsiniz.

e-imzalıdır

O. Fatih SOYSAL
Genel Sekreter

e-imzalıdır

Memiş KÜTÜKCÜ
Yönetim Kurulu Başkanı

Ek :2025 Mali Yılı Birim Fiyat Listesi (1 Sayfa)

Dağıtım:

TÜM ORGANİZE SANAYİ BÖLGELERİ

Bu belge, güvenli elektronik imza ile imzalanmıştır.

Evrak Doğrulama: <https://ebys.osbuk.org/enVision.Sorgula/BelgeDogrulama.aspx?eD=BSUUJ7P2F&eS=5> Pin Kodu:
75702

TOBB İki Kuleleri C Kule 16. Kat, Mustafa Kemal Mah. Eskişehir Yolu 9. Km,
No: 252 (Dumlupınar Bulvarı) 06530 Çankaya / Ankara
Tel: +90 (312) 419 18 00 (PBX) **Fax:** +90 (312) 419 27 00
E-Posta: info@osbuk.org.tr **Web:** www.osbuk.org **KEP:** osbuk@hs01.kep.tr

Ayrıntılı bilgi için: Av. Arb. İrem Aydoğan
Tel: +90 (312) 419 18 00 (PBX)/134
E-Posta: irem@osbuk.org.tr

SIRA NO	REFERANS KODU	GELİR TÜRÜ	HİZMET ADI	ÖLÇÜ BİRİMİ	2025 YILI BİRİM FİYATLARI (KDV DAHİL)	DAYANAK/AÇIKLAMA
112	SB0150	İzin verme	OSB Uygulama Yönetmeliği'nin Geçici 12 inci maddesi gereğince Bakanlık tarafından verilen süre uzatımı onayı (Geçerli Yapı Ruhsatı Olmayan)	Ay	Güncel parsel tahsis bedelinin %0,5'i	İlk 6 ay ücretsiz olup 6 ayın üzerinde verilen her ay başına güncel parsel tahsis bedelinin %0,5'i oranında ücretlendirilir. (Parsel Alanı(m2) x OSB Güncel m2 Parsel Tahsis Bedeli x % 0,5 x Ay)
113	SB0171	İzin verme	OSB Uygulama Yönetmeliğinin Geçici 12 inci maddesi gereğince Bakanlık tarafından verilen süre uzatımı onayı (Geçerli Yapı Ruhsatı Olup Yapı Kullanma İzin Belgesi Olmayan)	Ay	Güncel parsel tahsis bedelinin %0,1'i	İlk 6 ay ücretsiz olup 6 ayın üzerinde verilen her ay başına güncel parsel tahsis bedelinin %0,1'i oranında ücretlendirilir. (Parsel Alanı(m2) x OSB Güncel m2 Parsel Tahsis Bedeli x % 0,1 x Ay)
114	SB0151	İzin verme	OSB Uygulama Yönetmeliğinin Geçici 12 inci maddesi gereğince Bakanlık tarafından verilen süre uzatımı onayı (Yapı Kullanma İzin Belgesi Olup İş Yeri Açma ve Çalışma Ruhsatı Olmayan)	Ay	Güncel parsel tahsis bedelinin %0,05'i	İlk 6 ay ücretsiz olup 6 ayın üzerinde verilen her ay başına güncel parsel tahsis bedelinin %0,05'i oranında ücretlendirilir. (Parsel Alanı(m2) x OSB Güncel m2 Parsel Tahsis Bedeli x % 0,05 x Ay)

T.C. SANAYİ VE TEKNOLOJİ BAKANLIĞI

ORGANİZE SANAYİ BÖLGELERİ TAHSİS UYGULAMASI ÇERÇEVESİNDE YÜRÜTÜLECEK İŞ VE İŞLEMLERE İLİŞKİN REHBER DOKÜMAN (Rev.2)

Ana Doküman 01.11.2024

Birinci Revizyon 13.12.2024

İkinci Revizyon 25.12.2024

Bu doküman, 05.09.2024 tarihli ve 32653 sayılı Resmî Gazete’de yayımlanan Organize Sanayi Bölgeleri Uygulama Yönetmeliğinde Değişiklik Yapılmasına Dair Yönetmelik ile Organize Sanayi Bölgeleri Uygulama Yönetmeliğinde ön tahsis, arsa tahsisi, tahsis süre uzatımları, kiralama ve tahsis durumlarını etkileyen diğer konulara ilişkin hazırlanmış olup bu çerçevede yürütülecek iş ve işlemler şunlardır:

1. Ön Tahsis İzninin Verilmesi
2. Doğrudan Ön Tahsise İlişkin Bakanlık Uygun Görüşü
3. Doğrudan Tahsise İlişkin Bakanlık Uygun Görüşü Verilmesi
4. Maliklerin Katılımcı Olmasına İlişkin Ek-3 Taahhütnamesi Uygulanmasına İlişkin Bakanlık İzninin Verilmesi
5. Yönetmeliğin 60 ıncı Maddesi Kapsamında Bakanlıkça Süre Uzatımı Verilmesi
6. Yönetmeliğin Geçici 12 nci Maddesi Kapsamında Bakanlıkça Süre Uzatımı Verilmesi
7. Arsa Tahsis Süresinin Tükenmesi Nedeniyle Tahsisi İptal Edilen Katılımcılara Yeniden Arsa Tahsis Edilmesine İlişkin Bakanlık Onayı
8. 1/4 Taban Alanı Şartından Muafiyet Sağlanmasına İlişkin Bakanlık Onayı
9. Katılımcıların %49’u Aşan Şirket Hisse Pay Değişikliklerine İlişkin Bakanlık Onayı
10. Yatırım Kredisi Alan Katılımcılara Tapu Verilmesine İlişkin Bakanlık Uygun Görüşü Verilmesi
11. OSB’lerde Katılımcıların Tesisini Kiralaması
12. OSB’lerde Arsa Tahsisine İlişkin Hususlar

Yukarıda belirtilen iş ve işlemlere ilişkin hukuki dayanak, başvuru şartları, başvuruda istenilen bilgi ve belgeler, başvuruya ilişkin yürütülecek süreçlerin sırası ve diğer hususlar aşağıda özetlenmiştir.

OSB katılımcıları tarafından Bakanlığımıza doğrudan yapılması gereken 5, 6 ve 9 numaralı başvurular için **Ek-1**’de yer alan kılavuzdaki yönlendirmeler takip edilerek başvurular gerçekleştirilmektedir.

Sanayi ve Teknoloji Bakanlığı Döner Sermaye İşletmesi Yönetmeliği çerçevesinde söz konusu iş ve işleme yönelik olarak ilgili ödeme süreçleri yürütülmelidir.

Son olarak, aşağıda özetlenen hususlara ilişkin tereddüt hasıl olması durumunda Bakanlık görüşünün alınması ve ilgili süreçlerin Bakanlık görüşü doğrultusunda yürütülmesi gerekmektedir.

1. ÖN TAHSİS İZİNİNİN VERİLMESİ

1.1 Dayanak

Organize Sanayi Bölgeleri Uygulama Yönetmeliğinin “*Ön Tahsis*” başlıklı 54/A maddesinin birinci fıkrasında yer alan “*OSB'nin tüzel kişilik kazanmasından parselasyon planının onaylanmasına kadar Bakanlığın izni alınarak ön tahsis yapılabilir.*” hükmü çerçevesinde;

1.2 Başvuru Şartları

a) Ön tahsis izni alınacak alanlara ilişkin parselasyon planının onaylanmamış olması

1.3 Başvuruda İstenilecek Bilgi ve Belgeler

a) Talep Yazısı

b) OSB Müteşebbis Heyet/Genel Kurul Kararı (Alan büyüklüğü, Tahmini m² bedeli, Talebin fazla olması durumunda belirleme yöntemi)

c) Alana İlişkin Harita

1.4 İş ve İşlem Sırası

a) Ön tahsis izni için OSB tarafından başvuru yapılması

b) Gelen başvuruların incelenmesi

c) Uygun görülen başvurulara ilişkin Bakanlık Makam Oluru alınması

ç) Bakanlık Makam Oluruna istinaden OSB tarafından ön tahsis sürecinin başlatılması

1.5 Diğer Hususlar

a) Parselasyon planı onaylanmış ancak **kamulaştırma ve altyapı inşaa süreci tamamlanmamış olan** OSB'lerde finansman ihtiyacının karşılanabilmesi amacıyla Bakan onayı ile ön tahsis yapılabilir.

2. DOĐRUDAN ÖN TAHSİSE İLİŐKİN BAKANLIK UYGUN GÖRÜŐÜ

2.1 Dayanak

Organize Sanayi Bölgeleri Uygulama YönetmeliĐinin “Ön Tahsis” başlıklı 54/A maddesinin altıncı fıkrasında yer alan “*BakanlıĐın uygun görüşüne istinaden ülke için stratejik öneme sahip yatırımlara doğrudan ön tahsis OSB tarafından yapılır. Bu yatırımlara ön tahsis yapılması için, OSB alanının %15’ine kadarının, rezerv alan olarak ayrılması BakanlıĐın yetkisindedir.*” hükmü çerçevesinde;

2.2 Başvuru Şartları

a) Doğrudan ön tahsis yapılacak firmanın;

- Proje Bazlı
- Stratejik Yatırımlar
- Hamle Programı

teşvik türlerinden en az birine ilişkin teşvik belgesine veya BakanlıĐımız ilgili biriminden alınmış destek kararına sahip olması

2.3 Başvuruda İstenilecek Bilgi ve Belgeler

a) Talep Yazısı

b) OSB Müteşebbis Heyet/Genel Kurul Kararı (Alan büyüklüĐü, Yatırımcı Unvanı, Rezerv Alan Talebi vb.)

c) Alana İlişkin Harita

ç) Doğrudan ön tahsis yapılacak firmaya ait yatırım teşvik belgesi veya destek kararı

d) Doğrudan ön tahsis yapılacak firmaya ait fizibilite raporu

2.4 İş ve İşlem Sırası

a) Bakanlıkça rezerv alan belirlenmesi (Bakanlıkça resen veya OSB’nin talebi üzerine)

b) Belirlenen rezerv alanda doğrudan ön tahsis yapılabilmesi için firma veya firmanın talebi üzerine OSB tarafından başvuru yapılması

c) Gelen yatırım başvurularının incelenmesi

ç) Uygun görülen başvurulara ilişkin Bakanlık Makam Oluru alınması

d) Bakanlık Makam Oluru alınan firmalara OSB tarafından doğrudan ön tahsis yapılması

2.5 Diğer Hususlar

a) Stratejik yatırım kapsamında ön tahsis yapılacak firmaların ön tahsis ve arsa tahsis sözleşmelerine “*Üretime geçildikten sonra tahsis edilen parselin satılması durumunda elde edilen satış tutarının, arsa tahsisi aşamasında alınan bedelin 213 sayılı Kanun uyarınca belirlenen yeniden değerlendirme oranı ile satış tarihine güncellenmesi sonucu elde edilen tutar düşülerek OSB’ye verileceĐi*” hususuna yer verilmesi gerekmektedir.

3. DOĞRUDAN TAHSİS

3.1 Dayanak

Organize Sanayi Bölgeleri Uygulama Yönetmeliğinin “Arsa Tahsisi” başlıklı 55 inci maddesinin altıncı fıkrasında yer alan “*Bakanlığın uygun görüşüne istinaden ülke için stratejik öneme sahip yatırımlara doğrudan tahsis OSB tarafından yapılır. Bu yatırımlar için uygulanacak metrekare tahsis bedeli, parsel metrekare birim maliyetini geçemez. Parsel metrekare birim maliyeti; altyapısı tamamlanmış ve işletmeye geçmiş OSB’lerde her yeni, ilave yatırım gideri ve cari giderin muhasebe kayıtlarına yansıtıldığı tarihten itibaren her bir gider kaleminin harcama tarihi dikkate alınarak arsa satış bedelinin kesinleştiği tarihe kadar geçen süre için, 213 sayılı Kanun uyarınca belirlenen yeniden değerlendirme oranı ile güncellenerek elde edilen toplam tutarın, toplam sanayi alanına bölünmesiyle hesaplanır.*” hükmü çerçevesinde;

3.2 Başvuru Şartları

a) Doğrudan tahsis yapılacak firmanın;

- Proje Bazlı Destek

- Stratejik Yatırımlar

- Hamle Programı

teşvik türlerinden en az birine ilişkin teşvik belgesine veya Bakanlığımız ilgili biriminden alınmış destek kararına sahip olması

3.3 Başvuruda İstenilecek Bilgi ve Belgeler

a) Talep Yazısı

b) OSB Müteşebbis Heyet/Genel Kurul Kararı (Alan büyüklüğü, Yatırımcı Unvanı, Rezerv Alan Talebi vb.)

c) Doğrudan tahsis yapılacak firmaya ait yatırım teşvik belgesi veya destek kararı

ç) Doğrudan tahsis yapılacak firmaya ait fizibilite raporu

3.4 İş ve İşlem Sırası

a) Doğrudan tahsis yapılabilmesi için firma veya firmanın talebi üzerine OSB tarafından başvuru yapılması

b) Gelen yatırım başvurularının incelenmesi

c) Uygun görülen başvurulara ilişkin Bakanlık Makam Oluru alınması

d) Bakanlık Makam Oluru alınan firmalara OSB tarafından doğrudan tahsis yapılması

3.5 Diğer Hususlar

a) Stratejik yatırım kapsamında arsa tahsisi yapılacak firmaların arsa tahsis sözleşmelerine “*Üretime geçildikten sonra tahsis edilen parselin satılması durumunda elde edilen satış tutarının, arsa tahsisi aşamasında alınan bedelin 213 sayılı Kanun uyarınca belirlenen yeniden değerlendirme oranı ile satış tarihine güncellenmesi sonucu elde edilen tutar düşülerek OSB’ye verileceği*” hususuna yer verilmesi gerekmektedir.

4. EK-3 UYGULANMASINA İLİŞKİN BAKANLIĞIN İZİNİ

4.1 Dayanak

Organize Sanayi Bölgeleri Uygulama Yönetmeliğinin “Kamulaştırma ve kamu arazilerinin edinimi” başlıklı 6 ncı maddesinin altıncı fıkrasında yer alan “Seçilen alanda özel mülkiyette olan araziler bulunması hâlinde bu araziler rızaen satın alma veya kamulaştırma yoluyla iktisap edilir. Bu nitelikte taşınmazlar hakkında 2942 sayılı Kanun hükümleri uygulanır. Bu Yönetmeliğin Ek-3 sayılı ekinde yer alan noter tasdikli taahhütnameyi vermek suretiyle 60 ıncı maddede belirtilen şart ve sürelerde yatırım yapmayı taahhüt eden parsel maliklerine, kamulaştırma yapılmadan seçilen alanda OSB tarafından yer verilebilir. 60 ıncı maddedeki süre yatırım için gerekli asgari altyapının tamamlanması ile başlar. Süresi içinde Ek-3’te yer alan taahhüdünü yerine getirmeyenlerin taşınmazları kamulaştırılır. OSB sathında Ek-3 uygulanması Bakanlığın iznine tabidir.” hükmü çerçevesinde;

4.2 Başvuru Şartları

a) Yatırım yapmayı taahhüt eden parsel maliklerinin bulunması

4.3 Başvuruda İstenilecek Bilgi ve Belgeler

a) Talep Yazısı

b) Onaylı İmar Planı ve Onaylı Parselasyon Planı (Varsa)

c) Kamulaştırma Özet Tablosu (Özel, Hazine vb. Sahiplik Durumu, Alan Büyüklüğü ve Kamulaştırma Maliyeti)

ç) Kamulaştırma Özelinde Mülkiyet Durumuna Göre Renklendirilmiş Kadastral Pafta

d) Alana ilişkin Tablo (Ada Parsel No, Maliklerin Ad-Soyadı / Tüzel Kişilik Adı, Alan Büyüklüğü, Talep Edilen Sanayi Parseli Büyüklüğü, Faaliyette Bulunulacak Sektör)

e) OSB Müteşebbis Heyet/Genel Kurul Kararı (Uygulamaya ilişkin kriterler, vb. hususlar)

4.4 İş ve İşlem Sırası

a) OSB sathında Ek-3 uygulamasının yapılmasına ilişkin OSB tarafından başvuru yapılması

b) Gelen başvuruların incelenmesi

c) Uygun görülen başvurulara ilişkin Bakanlık Makam Oluru alınması

ç) Ek-3 uygulamasına ilişkin izin yazısı

4.5 Diğer Hususlar

a) Ek-3 uygulanmasına ilişkin Bakanlık tarafından verilen izin parsel bazında değil, OSB genelinde Ek-3’ün uygulanıp uygulanmayacağına ilişkin izindir.

5. OSB UYGULAMA YÖNETMELİĞİNİN 60 INCI MADDESİ KAPSAMINDA BAKANLIKÇA VERİLECEK SÜRE UZATIMLARI

5.1 Dayanak

Organize Sanayi Bölgeleri Uygulama Yönetmeliğinin “*Arsa tahsis süreleri ve tahsis iptali*” başlıklı 60 ıncı maddesinin üçüncü fıkrasında yer alan “*Yapı ruhsatı almış ancak iş yeri açma ve çalışma ruhsatı alamamış katılımcının Bakanlığa başvurusu üzerine toplamda 3 yılı geçmemek üzere Bakanlık tarafından uzatma verilebilir.*” hükmü çerçevesinde;

5.2 Başvuru Şartları

- a) Arsa tahsis süresinin 05.09.2024 tarihinden sonra tüketilmiş olması
- b) Arsa tahsisinin iptal edilmemiş olması
- c) Yapı ruhsatı alınmış olması
- d) Bakanlıkça verilebilecek sürelerin tüketilmemiş olması

5.3 Başvuruda İstenilecek Bilgi ve Belgeler

- a) Talep Yazısı
- b) Arsa Tahsis Sözleşmesi
- c) Parsele İlişkin Tapu Kayıt Belgesi
- ç) Yapı Ruhsatı
- d) Yapı Denetim Kuruluşları Tarafından Düzenlenen Seviye Tespit Tutanağı
- e) Süre Uzatımı Sonunda Gelinecek Seviyeye (Yapı veya Üretim) İlişkin Noter Tasdikli

Taahhütname

- f) Yapı Kullanma İzni (Varsa)
- g) OSB Tarafından Verilen Süre Uzatımlarına İlişkin Yönetim Kurulu Kararları (Varsa)
- ğ) Güncel Parsel Fotoğrafları

5.4 İş ve İşlem Sırası

- a) Bakanlıktan süre uzatımı talep edecek katılımcılar tarafından MEYDİP sistemi üzerinden başvuru yapılması
- b) Gelen başvuruların incelenmesi
- c) Bakanlık döner sermaye işletmesine yapılacak ödeme tutarının tespit edilmesi
- ç) Uygun görülen başvurulara ilişkin Bakanlık Makam Oluru alınması
- d) Tespit edilen tutarın katılımcıya bildirilmesi
- e) Katılımcı tarafından MEYDİP sistemi üzerinden onay başvurusu yapılarak tespit edilen ödeme tutarının Bakanlık döner sermaye işletmesine 1 ay içinde yatırılması
- f) Arsa tahsis süresinin bittiği tarihten itibaren geçerli olmak üzere Bakanlıkça süre uzatımının verildiğinin katılımcı ve OSB’ye bildirilmesi

5.5 Diğer Hususlar

a) Bakanlıkça süre uzatımları 6’şar ay olarak en fazla 6 kez verilebilecektir. Her süre uzatımı verilmesi aşamasında katılımcılardan 6 ay sonunda ulaşacakları seviyeye (Yapı veya Üretim) ilişkin noter tasdikli taahhütname alınacaktır.

b) Yapı kullanma izin belgesi ile geri alım şerhli tapusu olan katılımcıların, tahsis süreleri içinde iş yeri açma ruhsatı alması gerekmekte olup süresi tükenen katılımcılar Bakanlığa süre uzatımı için başvuruda bulunmalıdır.

c) Süre uzatımı verilmesi için tahsisin iptal edilmemiş olması esastır. Ancak OSB tarafından süre uzatımı verilsin ya da verilmesin yapı ruhsatı almış katılımcıların tahsisi iptal edilirken işyeri açma ve çalışma ruhsatı alınması için Bakanlıktan 3 yıllık süre uzatımı alabileceği katılımcıya bildirilmelidir. Bildirim yapılmadan ya da katılımcının başvurusunun Bakanlıkça değerlendirildiği aşamada tahsisin iptal edilmesi Bakanlığın süre uzatımı vermesine engel değildir. Bakanlık tarafından süre uzatımı verilirse tahsisin iptali işlemi hükümsüz sayılır.

5.6 Taahhütname Örneği

1. Yapı Kullanma İzni olmayıp;

a) Yapı seviyesinde ilerlemeyi taahhüt edecekler için:

“..... OSB tarafından tarafıma tahsis edilen Ada nolu parsel ile ilişkin tahsis süremiz tarihinde dolmuş olup yapı denetim kuruluşu tarafından düzenlenen seviye tespit tutanağına göre mevcut yapı seviyesi’dir. T.C. Sanayi ve Teknoloji Bakanlığı tarafından verilecek 6 aylık süre uzatımı sonunda yapı seviyesinin olacağını taahhüt ederim.”

b) İşyeri açma ve çalışma ruhsatı almayı taahhüt edecekler için;

“..... OSB tarafından tarafıma tahsis edilen Ada nolu parsel ile ilişkin tahsis süremiz tarihinde dolmuş olup yapı denetim kuruluşu tarafından düzenlenen seviye tespit tutanağına göre mevcut yapı seviyesi’dir. T.C. Sanayi ve Teknoloji Bakanlığı tarafından verilecek 6 aylık süre uzatımı sonunda iş yeri açma ve çalışma ruhsatı alacağımı taahhüt ederim.”

2.Yapı Kullanma İzni olanlar için;

“..... OSB tarafından tarafıma tahsis edilen Ada nolu parsel ile ilişkin tahsis süremiz tarihinde dolmuş olup mevcut durumda yapı kullanma izin belgesi alınması ile inşaatımız tamamlanmıştır. T.C. Sanayi ve Teknoloji Bakanlığı tarafından verilecek 6 aylık süre uzatımı sonunda iş yeri açma ve çalışma ruhsatı alacağımı taahhüt ederim.”

6. OSB UYGULAMA YÖNETMELİĞİNİN GEÇİCİ 12 NCİ MADDESİ KAPSAMINDA BAKANLIKÇA VERİLECEK SÜRE UZATIMLARI

6.1 Dayanak

Organize Sanayi Bölgeleri Uygulama Yönetmeliğinin Geçici 12 nci maddesinde yer alan “*Bu maddenin yürürlüğe girdiği tarihten önce 60 ıncı maddede belirtilen, Bakanlık uzatımı dahil tüm süreleri tükenen ve yapı ruhsatı veya işyeri açma ve çalışma ruhsatı almayan katılımcılara, 31/1/2025 tarihine kadar Bakanlığa başvurulması halinde, Bakanlık tarafından 3 yıl ilave süre verilebilir. Süresi içinde başvuru yapılmayan süresi bitmiş tüm parsel tahsisleri OSB tarafından iptal edilir.*” hükmü çerçevesinde;

6.2 Başvuru Şartları

- Arsa tahsis süresinin 05.09.2024 tarihinden önce tüketilmiş olması
- Arsa tahsisinin iptal edilmemiş olması
- 31.01.2025 tarihine kadar MEYDİP sistemi üzerinden başvuru yapılmış olması

6.3 Başvuruda İstenilecek Bilgi ve Belgeler

- Talep Yazısı
- Arsa Tahsis Sözleşmesi
- Yapı Ruhsatı (Varsa)
- Yapı Denetim Kuruluşları Tarafından Düzenlenen Seviye Tespit Tutanağı (Varsa)
- Yapı Kullanma İzni (Varsa)
- OSB Tarafından Verilen Süre Uzatımlarına İlişkin Yönetim Kurulu Kararları (Varsa)
- Güncel Parsel Fotoğrafları

6.4 İş ve İşlem Sırası

- Bakanlıktan süre uzatımı talep edecek katılımcılar tarafından MEYDİP sistemi üzerinden başvuru yapılması
- Gelen başvuruların incelenmesi
- Bakanlık döner sermaye işletmesine yapılacak ödeme tutarının tespit edilmesi
- Uygun görülen başvurulara ilişkin Bakanlık Makam Oluru alınması
- Tespit edilen tutarın katılımcıya bildirilmesi
- Tespit edilen tutarın katılımcı tarafından Bakanlık döner sermaye işletmesi hesabına 1 ay içinde yatırılması
- Katılımcı tarafından yapılarak tespit edilen ödeme tutarının Bakanlık döner sermaye işletmesine yatırıldığına dair dekont ile birlikte MEYDİP sistemi üzerinden onay başvurusu yapılması
- Bakanlık Makam Olurunun alındığı tarihten itibaren geçerli olmak üzere Bakanlıkça süre uzatımının verildiğinin katılımcı ve OSB’ye bildirilmesi

6.5 Diğer Hususlar

- Geçici 12 nci madde kapsamında verilecek süre uzatımları bir kereye mahsus olup bu süre içerisinde işyeri açma ve çalışma ruhsatı alınmaması durumunda arsa tahsisi iptal edilecektir.

7. ARSA TAHSİS SÜRESİNİN TÜKENMESİ NEDENİYLE TAHSİSİ İPTAL EDİLEN KATILIMCILARA YENİDEN ARSA TAHSİS EDİLMESİNE İLİŞKİN BAKANLIK ONAYI

7.1 Dayanak

Organize Sanayi Bölgeleri Uygulama Yönetmeliğinin “*Arsa tahsis süreleri ve tahsis iptali*” başlıklı 60 ıncı maddesinin altıncı fıkrasında yer alan “*İkinci ve üçüncü fıkralarda belirlenen sürelerin bitmesinden sonra tahsisi iptal edilen parseller, Bakanlık onayı alınmadan yeniden tahsis edilemez.*” hükmü çerçevesinde;

7.2 Başvuru Şartları

- a) Arsa tahsisinin iptal edilmiş olması
- b) Daha önce aynı kişi için yeniden tahsisin gerçekleştirilmemiş olması

7.3 Başvuruda İstenilecek Bilgi ve Belgeler

İptal Edilen Parsele İlişkin;

- a) Talep Yazısı
- b) Arsa Tahsis Sözleşmesi
- c) Parsele İlişkin Tapu Kayıt Belgesi
- ç) Yapı Ruhsatı (Varsa)
- d) Yapı Denetim Kuruluşları Tarafından Düzenlenen Seviye Tespit Tutanağı (Varsa)
- e) Yapı Kullanma İzni (Varsa)
- f) OSB Tarafından Verilen Süre Uzatımlarına İlişkin Yönetim Kurulu Kararları (Varsa)
- g) Güncel Parsel Fotoğrafları

Yeniden tahsis talebine ilişkin;

- a) OSB Yönetim Kurulu Kararı
- b) Firmanın Talep Yazısı

7.4 İş ve İşlem Sırası

- a) OSB tarafından yeniden tahsise ilişkin MEYDİP sistemi üzerinden başvuru yapılması
- b) Gelen başvuruların incelenmesi
- c) Bakanlık döner sermaye işletmesine yapılacak ödeme tutarının tespit edilmesi
- ç) Uygun görülen başvurulara ilişkin Bakanlık Makam Oluru alınması
- d) Tespit edilen tutarın katılımcıya bildirilmesi
- e) Tespit edilen tutarın katılımcı tarafından Bakanlık döner sermaye işletmesi hesabına 1 ay içinde yatırılması

f) Katılımcı tarafından, ödeme tutarının Bakanlık döner sermaye işletmesine yatırıldığına dair dekont ile birlikte MEYDİP sistemi üzerinden onay başvurusu yapılması

g) Bakanlıkça aynı kişiye yeniden tahsis onayının katılımcı ve OSB’ye bildirilmesi

ğ) Tahsis sözleşmesinin imzalanarak MEYDİP sistemine yüklenmesi

7.5 Diğer Hususlar

- a) Yeniden tahsis uygulaması bir katılımcı için en fazla bir kere uygulanır.
- b) Yeniden tahsis edilen parsellere 60 ncı madde kapsamında Bakanlık tarafından süre uzatımı verilmeyecektir. Bu hususa tahsis sözleşmesinde yer verilir.
- c) OSB Uygulama Yönetmeliğinin 61 inci maddesinin beşinci fıkrası kapsamında yapılacak yeniden tahsisler Bakanlık onayına tabi değildir.

8. 1/4 TABAN ALANI ŞARTINDAN MUAFİYET SAĞLANMASINA İLİŞKİN BAKANLIK ONAYI

8.1 Dayanak

Organize Sanayi Bölgeleri Uygulama Yönetmeliğinin “*Sanayi parsellerinde yapılacak yapı ve yapı ile ilgili esaslar*” başlıklı 43 üncü maddesinin birinci fıkrasında yer alan “*Sanayi parsellerinde; parsel alanının 1/4’ünden az taban alanlı proje üretilemez. Parsellerin tevhit edilmesi durumunda bu oran tevhit sonucu oluşan yeni parselde de aranır. Ancak, toplam emsal hakkını kullanan yatırımlar ile OSB tarafından gerekçeli taleplerin Genel Müdürlükçe uygun bulunması halinde Bakanlık Makamından alınacak onaya müteakip yapılan yatırımlarda 1/4 taban alanı oranı şartı aranmaz...*” hükmü çerçevesinde;

8.2 Başvuru Şartları

- a) Arsa tahsis süresinin devam etmesi
- b) OSB tarafından uygunluk görüşü verilmiş olması

8.3 Başvuruda İstenilecek Bilgi ve Belgeler

- a) Talep Yazısı
- b) Arsa Tahsis Sözleşmesi
- c) Parsele İlişkin Tapu Kayıt Belgesi
- ç) Gerekçe Raporu
- d) OSB Yönetim Kurulu Kararı
- e) OSB Tarafından Verilen Süre Uzatımlarına İlişkin Yönetim Kurulu Kararları (Varsa)

Yapı ruhsatı almadan önce başvuracaklar için;

- f) Proses Raporu

1/4 taban alanlı projesini tamamlamadan önce tapu almak isteyenler için;

- g) Noter Tasdikli Yatırım Taahhütnamesi
- ğ) Yapı Ruhsatı
- h) Yapı Denetim Kuruluşları Tarafından Düzenlenen Seviye Tespit Tutanağı
- ı) Yapı Kullanma İzni (Varsa)
- i) Güncel Parsel Fotoğrafları

8.4 İş ve İşlem Sırası

- a) OSB tarafından 1/4 muafiyetine ilişkin MEYDİP sistemi üzerinden başvuru yapılması

- b) Gelen başvuruların incelenmesi
- c) Bakanlık döner sermaye işletmesine yapılacak ödeme tutarının tespit edilmesi
- ç) Uygun görülen başvurulara ilişkin Bakanlık Makam Oluru alınması
- d) Tespit edilen tutarın katılımcıya bildirilmesi

e) Katılımcı tarafından MEYDİP sistemi üzerinden onay başvurusu yapılarak tespit edilen ödeme tutarının Bakanlık döner sermaye işletmesine 1 ay içinde yatırılması

f) Bakanlıkça 1/4 taban alanı şartına ilişkin muafiyet onayının katılımcı ve OSB’ye bildirilmesi

9. KATLIMCILARIN %49’U AŞAN ŞİRKET HİSSE PAY DEĞİŞİKLİKLERİNE İLİŞKİN BAKANLIK ONAYI

9.1 Dayanak

Organize Sanayi Bölgeleri Uygulama Yönetmeliğinin “Başkalarına devir” başlıklı 61 inci maddesinin birinci fıkrasında yer alan “Arsa ön tahsis ve tahsis sözleşmelerinde, parsel tahsisi yapılan şirketin paylarının spekülatif amaçlı işlemlerin önlenmesi için Bakanlık onayı alınmadan toplam %49’unu aşan ortaklık payı değişikliği yapması halinde tahsisin iptal edileceği hususuna yer verilir. OSB, parselle ilişkin yapı ruhsatı, yapı kullanma izni, işyeri açma ve çalışma ruhsatı aşamasında şirketin ortaklık paylarını inceler. Bu incelemede, onay alınmadan şirket ortaklık paylarında, şirket paylarının %49’unu aşan değişiklik yapıldığı tespit edilirse spekülatif işlem olarak değerlendirilir ve parsel tahsisi iptal edilir. Tahsisi iptal edilen şirkete tahsis için ödediği bedel mahsup edilerek güncel bedelden yeniden parsel tahsisi yapılabilir. Bu durumda arsa tahsis sözleşmesine ve bu Yönetmelik hükümlerine aykırı işlem yapan şirket, herhangi bir ad altında tazminat veya yeniden değerlendirme talebinde bulunamaz.” hükmü çerçevesinde;

9.2 Başvuru Şartları

a) Arsa tahsis süresinin devam etmesi

9.3 Başvuruda İstenilecek Bilgi ve Belgeler

a) Talep Yazısı

b) Arsa Tahsis Sözleşmesi

c) Parsele İlişkin Tapu Kayıt Belgesi

ç) Yapı Ruhsatı (Varsa)

d) Yapı Denetim Kuruluşları Tarafından Düzenlenen Seviye Tespit Tutanağı (Varsa)

e) Yapı Kullanma İzni (Varsa)

f) OSB Tarafından Verilen Süre Uzatımlarına İlişkin Yönetim Kurulu Kararları (Varsa)

g) Mevcut Ortaklık Yapısını Gösterir Belge ve Belgenin Doğruluğuna İlişkin Beyan

(Hazirun Cetveli, Pay Defteri)

ğ) Şirketin Güncel Bilançosu

h) Güncel Parsel Fotoğrafları

ı) OSB Görüşü

9.4 İş ve İşlem Sırası

a) Katılımcı tarafından %49’u aşan pay değişikliğine ilişkin MEYDİP sistemi üzerinden başvuru yapılması

b) Gelen başvuruların incelenmesi

c) Bakanlık döner sermaye işletmesine yapılacak ödeme tutarının tespit edilmesi

ç) Uygun görülen başvurulara ilişkin Bakanlık Makam Oluru alınması

d) Tespit edilen tutarın katılımcıya bildirilmesi

e) Katılımcı tarafından MEYDİP sistemi üzerinden onay başvurusu yapılarak tespit edilen ödeme tutarının Bakanlık döner sermaye işletmesine 1 ay içinde yatırılması

f) Bakanlıkça %49’u aşan pay değişikliğine ilişkin onayın katılımcı ve OSB’ye bildirilmesi

9.5 Diğer Hususlar

a) 6102 sayılı Türk Ticaret Kanunundan gelen özel durumlar (Miras, mirasın paylaşımı, eşler arasındaki mal rejimi, icra), birinci derece yakınlar arasında (Anne, baba, eş ve çocuk) yapılacak pay değişiklikleri, OSB Uygulama Yönetmeliğinin 61 inci maddesinin üçüncü fıkrası kapsamında yapılacak pay değişiklikleri ile İşyeri açma ve çalışma ruhsatı olarak üretime geçmiş katılımcıların yapacakları %49'u aşan şirket hisse payı değişiklikleri Bakanlık iznine tabi değildir.

c) 05.09.2024 tarihinden önce yapılan %49'u aşan şirket hisse payı değişiklikleri Bakanlık iznine tabi olmayıp bu değişikliklerin spekülasyon amaçlı olduğu OSB'ler tarafından tespit edilmesi halinde parsel tahsisi iptal edilir ve Organize Sanayi Bölgeleri Uygulama Yönetmeliğinin "*Başkalarına devir*" 61 inci maddesinin beşinci fıkrası çerçevesinde işlem tesis edilir.

10. YATIRIM KREDİSİ ALAN KATILIMCILARA TAPU VERİLMESİNE İLİŞKİN BAKANLIĞIN UYGUN GÖRÜŞÜ

10.1 Dayanak

Organize Sanayi Bölgeleri Uygulama Yönetmeliğinin “*Tapu verme*” başlıklı 58 inci maddesinin dördüncü fıkrasında yer alan “*Kendisine tahsis edilen parsel üzerinde gerçekleştireceği sabit yatırım tutarının en az %50’si tutarında bankalar veya kredi kuruluşlarından yatırım kredisi alan katılımcılara, bu durumu banka ile aralarında imzalanan kredi sözleşmesi ile belgelenmeleri, tahsis bedelini defaten ödemeleri veya tahsis bedelinden kalan borcu için teminat mektubunu, OSB’nin kesin olarak belirleyeceği arsa bedelleri ile yapılacak diğer yatırımlara itirazsız olarak katılacağını belirten noter tasdikli taahhütnamesini OSB’ye vermeleri ve 43 üncü maddenin birinci fıkrasında aranan şartı sağladıklarını projeleri ile belgelenmeleri durumunda Bakanlık uygun görüşü alınması şartı ile üretime geçme şartı aranmaksızın geri alım hakkı şerhi konulmadan tapuları verilebilir. Bu durumda Bakanlık kredisi kullanan OSB’lerde ipotekli, Bakanlık kredisi kullanmayan OSB’lerde ipoteksiz tapu verilir. Hâlihazırda geri alım hakkı şerhli tapusunu alan katılımcılar hakkında bu hükümler kıyasen uygulanabilir.*” hükmü çerçevesinde;

10.2 Başvuru Şartları

- a) Arsa tahsis süresinin devam etmesi
- b) Katılımcı tarafından bankalar veya kredi kuruluşlarından sabit yatırım tutarının en az %50’si tutarında yatırım kredisi alınmış olması
- c) Arsa tahsis bedelinin ödenmiş olması veya teminat mektubu verilmiş olması
- ç) Tamamen veya kısmen bedelsiz tahsisten faydalanılmamış olması

10.3 Başvuruda İstenilecek Bilgi ve Belgeler

- a) Talep Yazısı
- b) Banka ile katılımcı arasında imzalanan yatırım kredisi sözleşmesi
- c) Sabit yatırım tutarının tespitine ilişkin yeminli mali müşavir raporu
- ç) Katılımcı tarafından arsa tahsis bedelinin defaten ödendiğine ilişkin dekont veya tahsis bedelinden kalan borç için verilen teminat mektubu
- d) Katılımcının noter tasdikli taahhütnamesi
- e) Arsa Tahsis Sözleşmesi
- f) Parsele İlişkin Tapu Kayıt Belgesi
- g) Yapı Ruhsatı (Varsa)
- ğ) Yapı Denetim Kuruluşları Tarafından Düzenlenen Seviye Tespit Tutanağı (Varsa)
- h) Yapı Kullanma İzni (Varsa)
- ı) OSB Tarafından Verilen Süre Uzatımlarına İlişkin Yönetim Kurulu Kararları (Varsa)
- i) OSB Yönetim Kurulu Kararı

10.4 İş ve İşlem Sırası

- a) Yatırım kredisi alan katılımcıya tapu verilmesine ilişkin OSB tarafından başvuru yapılması
- b) Gelen başvuruların incelenmesi
- c) Uygun görülen başvurulara ilişkin Bakanlık Makam Oluru alınması
- ç) Katılımcıya tapu devri yapılmasına ilişkin uygun görüşün katılımcı ve OSB’ye iletilmesi

11. OSB'LERDE KATILIMCILARIN TESİSİNİ KİRALAMASI

11.1 Dayanak

Organize Sanayi Bölgeleri Uygulama Yönetmeliğinin “*Katılımcının tesisini kiralama şartları*” başlıklı 63 üncü maddesinin birinci fıkrasında yer alan “*Kiralamanın yapılabilmesi için;*

a) *Kiralanacak tesisin tapusunun alınmış olması,*

...

gerekmektedir.” hükmü 05.09.2024 tarihli ve 32653 sayılı Resmi Gazete’de yayımlanan Organize Sanayi Bölgeleri Uygulama Yönetmeliğinde Değişiklik Yapılmasına Dair Yönetmelik ile;

“*Kiralamanın yapılabilmesi için;*

a) *Kiralanacak tesisin geri alım şerhi bulunmayan tapusunun alındığı tarihten itibaren en az bir yıl sürenin geçmiş olması,*

...

gerekmektedir.” olarak değiştirilmiştir.

11.2 Uygulamaya İlişkin Esas

“*Kiralanacak tesisin geri alım şerhi bulunmayan tapusunun alındığı tarihten itibaren en az bir yıl sürenin geçmiş olması*” şartı,

a) 05.09.2024 tarihinden sonra tahsis edilen parseller için uygulanacaktır.

b) 05.09.2024 tarihinden sonra tahsis edilecek parsellere katılımcı ile kiracısının tahsis başvurusunu birlikte yapması durumunda bir yıl sürenin geçmesi şartı uygulanmayacaktır.

11.3 Diğer Hususlar

a) Kredi alacaklısı kuruluş, gayrimenkul yatırım fonu, gayrimenkul yatırım ortaklığı, varlık yönetim şirketi ve varlık kiralama şirketleri tesislerini kiralarken yukarıda yer alan hükümden muaftırlar.

b) Katılımcılar, içinde olduğu hâkim ve bağlı şirketler topluluğundaki bir şirkete kendisinin de üretime devam etmesi şartıyla yukarıda yer alan hükümden muaf olarak kiralama yapabilirler.

12. OSB'LERDE ARSA TAHSİSİNE İLİŞKİN HUSUSLAR

Arsa tahsis ilanına ıkılan boş parselin komşu parsellerinde iş yeri açma ve çalışma ruhsatı olarak üretime geçen katılımcılar tarafından boş parsele ilişkin tahsis talebinde bulunulması halinde,

- OSB tarafından kura yönteminin seçilmiş olması durumunda kura bedeli,
- İhale yönteminin seçilmiş olması durumunda yapılacak ihale sonucu ortaya ıkacak ihale bedeli üzerinden bahse konu katılımcıya tahsis için öncelik verilebilir.

EK-1

VATANDAŐ
(KATILIMCI)
MEYDİP BAŐVURU
KILAVUZU

1 – MEYDİP SİSTEMİNE E-DEVLET ŞİFRESİ İLE GİRİŞ YAPILMASI (<https://meydip.sanayi.gov.tr/#/login>)

2 – AÇILAN MEYDİP ANA SAYFASINDA “BAŞVURULAR” SEKİNESİNE TIKLANMASI

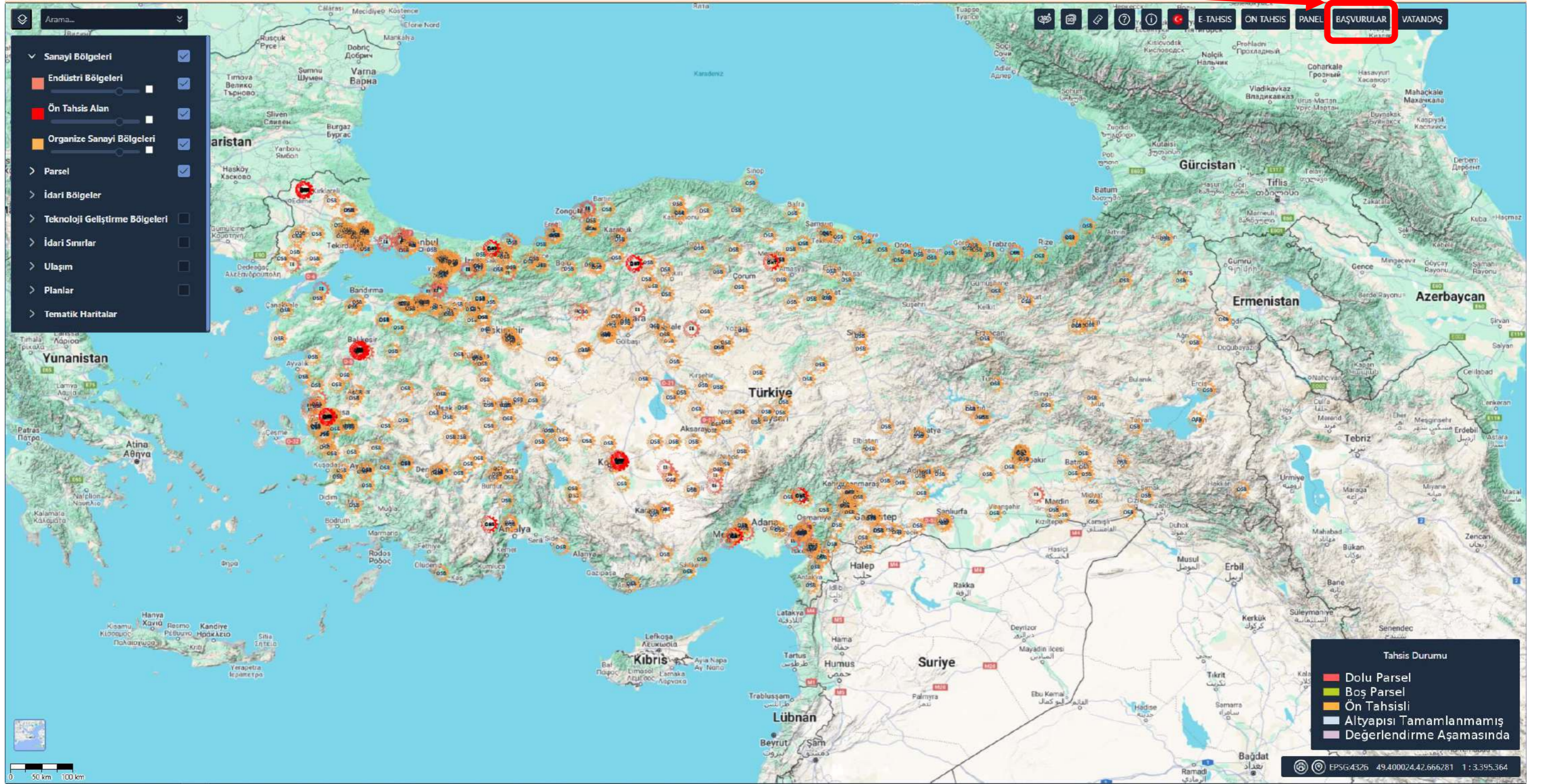

3 – “OSB Kuruluş ve Tahsis Şube Müdürlüğü” SEKMESİNE TIKLANMASI

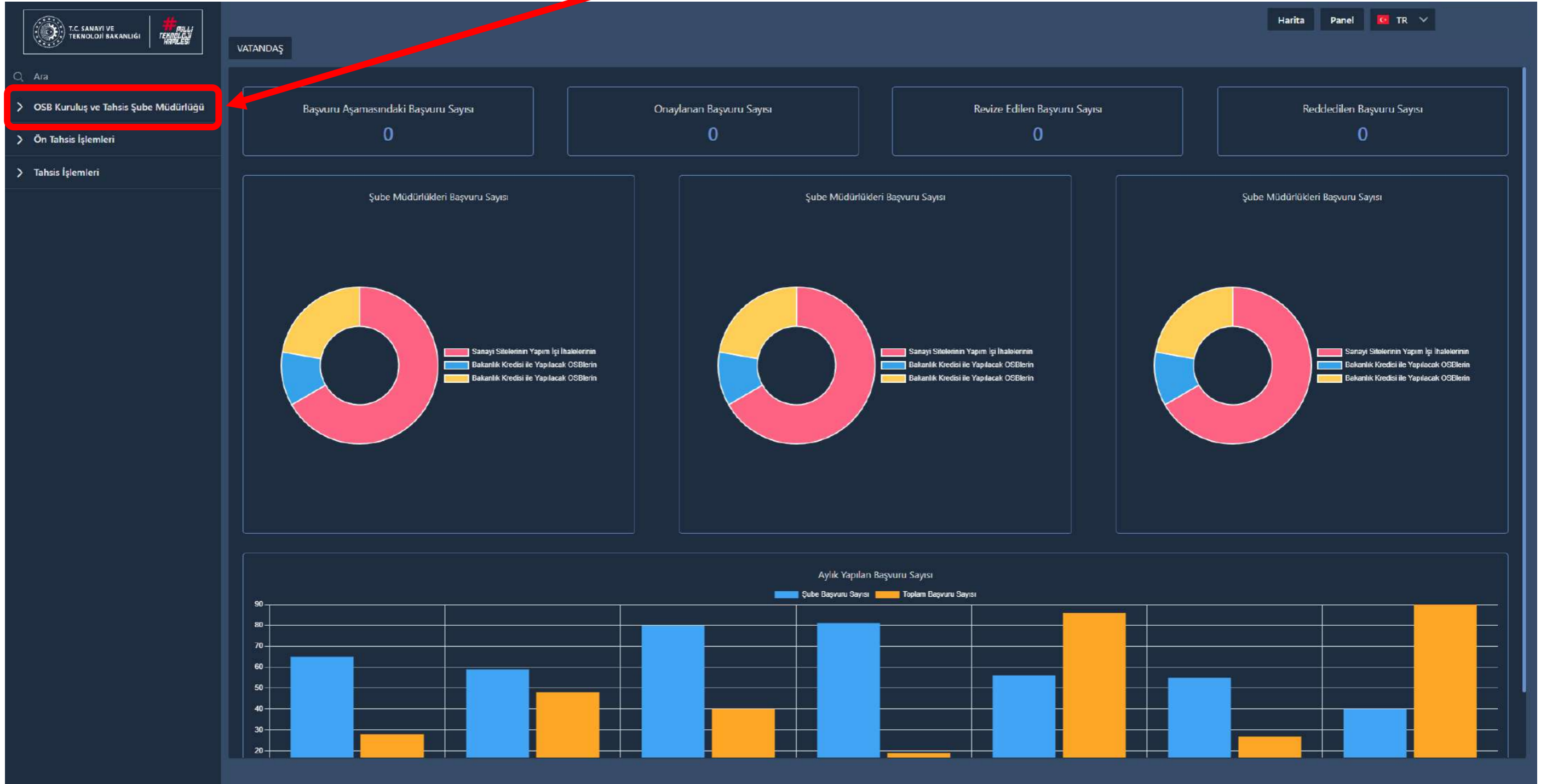

4 – BAŞVURU LİSTESİNDEN İLGİLİ BAŞVURUNUN GÖRÜNTÜLENMESİ

5 – BAŞVURU LİSTESİNDEN İLGİLİ BAŞVURUNUN SEÇİLMESİ (ÖRNEK – GEÇİCİ 12. MADDE)

6 – BAŞVURU YAPILACAK SANAYİ ALANININ ARATILMASI, SEÇİLMESİ VE DEVAM BUTONUNA BASILMASI (ÖRNEK – GEÇİCİ 12. MADDE)

- ANKARA
- ANKARA SANAYİ ODASI 2. VE 3. OSB
- ANKARA DÖKÜMCÜLER İHTİSAS OSB
- ANKARA-İVEDİK OSB
- ANKARA SANAYİ ODASI 1. OSB
- ANKARA UZAY VE HAVACILIK İHTİSAS OSB

The search bar and the list of results are highlighted with a red border. The left sidebar contains navigation options such as "OSB Kuruluş ve Tahsis Şube Müdürlüğü", "Başvuru Listesi", and "Ön Tahsis İşlemleri".

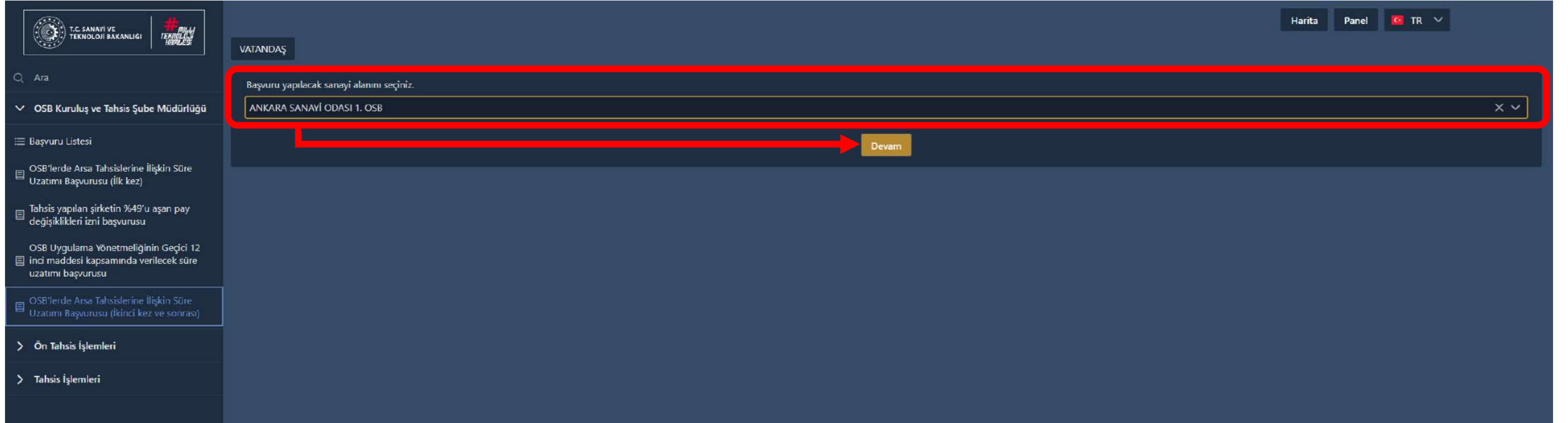

7 – BAŞVURU İÇİN TALEP EDİLEN DOKÜMANLARIN “DOSYA SEÇ” KISMINA BASILARAK YÜKLENMESİ VE BAŞVURUNUN TAMAMLANMASI (ÖRNEK – GEÇİCİ 12. MADDE)

T.C. SANAYİ VE TEKNOLOJİ BAKANLIĞI
MİLLİ TEKNOLOJİ ARAŞTIRMALARI

Harita Panel TR

VATANDAŞ

BAŞVURU

OSB UYGULAMA YÖNETMELİĞİNİN GEÇİCİ 12 İNCİ MADDESİ KAPSAMINDA VERİLECEK SÜRE UZATIMI BAŞVURUSU

Talep Yazısı * (Yalnızca bir dosya yüklenebilir)

[Dosya Seç](#)

Lütfen .pdf uzantılı dosya yükleyiniz

Arsa Tahsis Sözleşmesi * (Birden fazla dosya yüklenebilir)

[Dosya Seç](#)

Lütfen .pdf,.rar uzantılı dosya yükleyiniz

Parsele İlişkin Tapu Kayıt Belgesi * (Birden fazla dosya yüklenebilir)

[Dosya Seç](#)

Lütfen .pdf,.rar uzantılı dosya yükleyiniz

Güncel Fotoğraf, Yapı Ruhsatı (Varsa), Yapı Kullanma İznı (Varsa),Yapı Denetim Kuruluşları Tarafından Düzenlenen Seviye Tespit Tutanağı (Varsa),OSB Tarafından Verilen Süre Uzatımlarına İlişkin Yönetim Kurulu Kararları (Varsa) * (Birden fazla dosya yüklenebilir)

[Dosya Seç](#)

Lütfen .pdf,.rar uzantılı dosya yükleyiniz

[Başvuruyu tamamla](#)